

报备防伪码：



报备防伪号：D07EDC6170666988

报告文号：厦和裕内审字（2019）第025号

报告日期：2019年03月14日

报备时间：2019年03月18日 13:42:27

签字注师：牛永泉，卢维君

厦门市同安区同心慈善会

审计报告



事务所名称：厦门和裕会计师事务所有限公司

事务所电话：0592-5826160

传 真：0592-5850587

通信地址：厦门市思明区莲前西路2号第33层G座之一

如对上述报备资料有疑问的，请与福建省注册会计师协会联系

会计师事务所对以上数据的真实性负法律责任

防伪查询：<http://ywbb.fjicpa.org.cn/index.aspx>

注协电话：0591-87097005

厦门和裕会计师事务所有限公司

Xiamen He Yu Certified Public Accountants Co.,Ltd

地址：厦门市莲富大厦公寓楼 33G 电话：5181169 5853531 5164002 传真：5850587

审 计 报 告

厦和裕内审字[2019]第 025 号

厦门市同安区同心慈善会：

一、 审计意见

我们审计了厦门市同安区同心慈善会的财务报表，包括 2018 年 12 月 31 日的资产负债表，2018 年度的业务活动表和现金流量表以及财务报表附注。

我们认为，后附的财务报表在所有重大方面按照《社会团体登记管理条例》和《民间非营利组织会计制度》的规定编制，公允反映了厦门市同安区同心慈善会 2018 年 12 月 31 日的财务状况以及 2018 年度的业务活动成果和现金流量。

二、 形成审计意见的基础

我们按照中国注册会计师审计准则的规定执行了审计工作。审计报告的“注册会计师对财务报表审计的责任”部分进一步阐述了我们在这些准则下的责任。按照中国注册会计师职业道德守则，我们独立于厦门市同安区同心慈善会，并履行了职业道德方面的其他责任。我们相信，我们获取的审计证据是充分、适当的，为发表审计意见提供了基础。

三、 管理层和治理层对财务报表的责任

厦门市同安区同心慈善会管理层负责按照《民间非营利组织会计制度》的规定编制财务报表，使其实现公允反映，并设计、执行和维护必要的内部控制，以使财务报表不存在由于舞弊或错误导致的重大错报。

在编制财务报表时，管理层负责评估公司的持续经营能力，披露与持续经营相关的事项，并运用持续经营假设，除非管理层计划清算厦门市同安区同心慈善会、停止营运或别无其他现实的选择。治理层负责监督厦门市同安区同心慈善会的财务报告过程。

四、 注册会计师对财务报表审计的责任

我们的目标是对财务报表整体是否不存在由于舞弊或错误导致的重大错报获取合理保证，并出具包含审计意见的审计报告。合理保证是高水平的保证，但并不能保证按照审计准则执行的审计在某一重大错报存在时总能发现。错报可能由舞弊或错误所导致，如果合理预期错报单独或汇总起来可能影响财务报表使用者依据财务报表作出的经济决策，则通常认为错报是重大的。在按照审计准则执行审计的过程中，我们运用了职业判断，保持了职业怀疑。同时，我们也执行以下工作：

(1) 识别和评估由于舞弊或错误导致的财务报表重大错报风险；设计和实施审计程序以应对这些风险，并获取充分、适当的审计证据，作为发表审计意见的基础。由于

厦门和裕会计师事务所有限公司

Xiamen He Yu Certified Public Accountants Co.,Ltd

地址：厦门市莲富大厦公寓楼 33G 电话：5181169 5853531 5164002 传真：5850587

舞弊可能涉及串通、伪造、故意遗漏、虚假陈述或凌驾于内部控制之上，未能发现由于舞弊导致的重大错报的风险高于未能发现由于错误导致的重大错报的风险。

(2) 了解与审计相关的内部控制，以设计恰当的审计程序。

(3) 评价管理层选用会计政策的恰当性和作出会计估计及相关披露的合理性。

(4) 对管理层使用持续经营假设的恰当性得出结论。同时根据获取的审计证据，就可能导致对厦门市同安区同心慈善会持续经营能力产生重大疑虑的事项或情况是否存在重大不确定性得出结论。如果我们得出结论认为存在重大不确定性，审计准则要求我们在审计报告中提请报表使用者注意财务报表中的相关披露；如果披露不充分，我们应当发表非无保留意见。我们的结论基于截至审计报告日可获得的信息。然而，未来的事项或情况可能导致厦门市同安区同心慈善会不能持续经营。

(5) 评价财务报表的总体列报、结构和内容（包括披露），并评价财务报表是否公允反映相关交易和事项。

我们与治理层就计划的审计范围、时间安排和重大审计发现等事项进行沟通，包括沟通我们在审计中识别出的值得关注的内部控制缺陷。

五、基本情况

厦门市同安区同心慈善会系经厦门市同安区民政局批准登记，统一社会信用代码：513502125136623419。注册资金：叁万元。类型：社会团体（慈善组织）。地址：厦门市同安区霞煌路 94 号。业务范围：开展各类慈善活动，筹集慈善资金和物资，重大疾病关怀，开展慈善交流，资助困难儿童，参与其它各项社会公益事业。法定代表人：郑明天。有效期限：自 2017 年 11 月 3 日至 2020 年 11 月 15 日。

六、其他信息

1、截止 2018 年 12 月 31 日，厦门市同安区同心慈善会未设立分支机构。

2、截止 2018 年 12 月 31 日，厦门市同安区同心慈善会未对外投资实体机构。

3、厦门市同安区同心慈善会 2018 年末职工 13 人，其中：专职员工 8 人，兼职员工 5 人，其年人均工资 38,044.39 元，均未超过厦门市当年职工年人均工资两倍。

4、厦门市同安区同心慈善会截止 2018 年 12 月 31 日资产总额为 5,988,793.66 元，其中：货币资金 5,900,284.11 元、应收账款 51,697.65 元、固定资产原值 104,187.00 元、累计折旧 67,375.10 元、固定资产净值 36,811.90 元。

5、厦门市同安区同心慈善会截止 2018 年 12 月 31 日负债总额为 3,193.00 元，其中：流动负债 3,193.00 元。

6、厦门市同安区同心慈善会截止 2018 年 12 月 31 日净资产总额为 5,985,600.66 元，其中：非限定性净资产 6,629,637.69 元、限定性净资产-644,037.03 元。

厦门和裕会计师事务所有限公司

Xiamen He Yu Certified Public Accountants Co.,Ltd

地址：厦门市莲富大厦公寓楼 33G 电话：5181169 5853531 5164002 传真：5850587

7、厦门市同安区同心慈善会 2018 年度收入 2,161,018.77 元，其中：捐赠收入 1,731,804.81 元、会费收入 359,980.00 元、其他收入 69,233.96 元。

8、厦门市同安区同心慈善会 2018 年度支出 2,103,298.14 元，其中：业务活动成本 1,953,859.65 元、管理费用 124,562.76 元、筹资费用 24,875.73 元。

9、厦门市同安区同心慈善会 2018 年度业务活动成本(公益活动)支出 1,953,859.65 元，占上年总收入 1,951,528.21 元的 100.12%，占本年总支出的 92.9%；管理费用 124,562.76 元，占本年总支出的 5.92%。



厦门和裕会计师事务所有限公司

中国·厦门

中国注册会计师：

中国注册会计师：

二〇一九年三月十四日

附送：一、厦门市同安区同心慈善会 2018 年 12 月 31 日的资产负债表、2018 年度的业务活动表和现金流量表。

二、厦门市同安区同心慈善会 2018 年度会计报表附注。

资产负债表

会民非01表

编制单位:厦门市同安区同心慈善会

2018年12月31日

单位:元

资 产	行次	年初数	期末数	负债和所有者权益	行次	年初数	期末数
流动资产:				流动负债:			
货币资金	1	5,885,112.78	5,900,284.11	短期借款	23		
短期投资	2			应付款项	24	3,193.00	3,193.00
应收款项	3		51,697.65	应付工资	25		
预付账款	4			应交税金	26		
存货	5			预收账款	27		
待摊费用	6	5,500.00		其他应付款	28		
一年内到期的长期债权投资	7			预计负债	29		
其它流动资产	8			一年内到期的长期负债	30		
流动资产合计	9	5,890,612.78	5,951,981.76	其它流动负债	31		
				流动负债合计	32	3,193.00	3,193.00
长期投资:							
长期股权投资	10			长期负债:			
长期债权投资	11			长期借款	33		
长期投资合计	12			长期应付款	34		
固定资产:				其他长期负债	35		
固定资产原价	13	98,077.00	104,187.00	长期负债合计	36		
减: 累计折价	14	57,616.75	67,375.10				
固定资产净值	15	40,460.25	36,811.90	受托代理负债:			
在建工程	16			受托代理负债	37		
文物文化资产	17			负债合计	38	3,193.00	3,193.00
固定资产清理	18						
固定资产合计	19	40,460.25	36,811.90				
				净资产:			
无形资产:				非限定性净资产	39	6,216,373.27	6,629,637.69
无形资产	20			限定性净资产	40	-288,493.24	-644,037.03
				净资产合计	41	5,927,880.03	5,985,600.66
受托代理资产:							
受托代理资产	21						
资产总计	22	5,931,073.03	5,988,793.66	负债和净资产总计	42	5,931,073.03	5,988,793.66

业务活动表

会民非02表

编制单位:厦门市同安区同心慈善会

2018年12月

单位:元

项目	行次	上年金额			本年金额		
		非限定性	限定性	合计	非限定性	限定性	合计
一、收入							
其中: 捐赠收入	1	125,208.38	1,392,506.36	1,517,714.74	133,488.95	1,598,315.86	1,731,804.81
会费收入	2	297,260.00	0.00	297,260.00	359,980.00	0.00	359,980.00
提供服务收入	3	0.00	0.00	0.00	0.00	0.00	0.00
商品销售收入	4	0.00	0.00	0.00	0.00	0.00	0.00
政府补助收入	5	0.00	0.00	0.00	0.00	0.00	0.00
投资收益	6	0.00	0.00	0.00	0.00	0.00	0.00
其他收入	7	136,553.47	0.00	136,553.47	69,233.96	0.00	69,233.96
收入合计	8	559,021.85	1,392,506.36	1,951,528.21	562,702.91	1,598,315.86	2,161,018.77
二、费用							
(一) 业务活动成本	9	0.00	1,695,144.36	1,695,144.36	0.00	1,953,859.65	1,953,859.65
(二) 管理费用	10	70,070.30	0.00	70,070.30	124,562.76	0.00	124,562.76
(三) 筹资费用	11	9,029.15	0.00	9,029.15	24,875.73	0.00	24,875.73
(四) 其他费用	12	0.00	0.00	0.00	0.00	0.00	0.00
费用合计	13	79,099.45	1,695,144.36	1,774,243.81	149,438.49	1,953,859.65	2,103,298.14
三、限定性净资产转为非限定性净资产	14						
四、净资产变动额(若为净资产减少额,以“-”号填列)	15	479,922.40	-302,638.00	177,284.40	413,264.42	-355,543.79	57,720.63

现金流量表

会民非03表

编制单位：厦门市同安区同心慈善会

2018年度

单位：元

项 目	行次	金 额
一、业务活动产生的现金流量：		
接受捐赠收到的现金	1	1,665,422.36
收取会费收到的现金	2	359,980.00
提供服务收到的现金	3	
销售商品收到的现金	4	
政府补助收到的现金	5	
收到的其他与业务活动有关的现金	8	69,233.96
现金流入小计	13	2,094,636.32
提供捐赠或者资助支付的现金	14	1,789,843.09
支付给员工以及为员工支付的现金	15	239,355.11
购买商品、接受服务支付的现金	16	202.00
支付的其它与业务活动有关的现金	19	10,089.06
现金流出小计	23	2,039,489.26
业务活动产生的现金流量净额	24	55,147.06
二、投资活动产生的现金流量：		
收回投资所收到的现金	25	
取得投资收益所收到的现金	26	
处置固定资产、无形资产所收回的现金	27	
收到的其他与投资活动有关的现金	30	
现金流入小计	34	0.00
购建固定资产、无形资产所支付的现金	35	15,100.00
对外投资所支付的现金	36	
支付的其他与投资活动有关的现金	39	
现金流出小计	43	15,100.00
投资活动产生的现金流量净额	44	-15,100.00
三、筹资活动产生的现金流量：		
借款所收到的现金	45	
收到的其他与筹资活动有关的现金	48	
现金流入小计	50	0.00
偿还借款所支付的现金	51	
偿付利息所支付的现金	52	
支付的其他与筹资活动有关的现金	55	24,875.73
现金流出小计	58	24,875.73
筹资活动产生的现金流量净额	59	-24,875.73
四、汇率变动对现金的影响额	60	
五、现金及现金等价物净增加额	61	15,171.33

厦门市同安区同心慈善会

财务报表附注

2018 年度

编制单位：厦门市同安区同心慈善会

单位：人民币元

一、基本情况

厦门市同安区同心慈善会（以下简称本慈善会）系经厦门市同安区民政局批准，统一社会信用代码：513502125136623419。注册资金：叁万元。类型：社会团体（慈善组织）。地址：厦门市同安区霞煌路 94 号。业务范围：开展各类慈善活动，筹集慈善资金和物资，重大疾病关怀，开展慈善交流，资助困难儿童，参与其它各项社会公益事业。法定代表人：郑明天。有效期限自 2017 年 11 月 3 日至 2020 年 11 月 15 日。

二、财务报表的编制基础

本慈善会管理层对慈善会持续运营能力评估后，认为慈善会不存在可能导致持续运营产生重大疑虑的事项或情况，本慈善会财务报表是按照持续运营假设为基础编制的。

三、财务报表符合《民间非营利组织会计制度》的声明

本慈善会财务报表的编制符合《民间非营利组织会计制度》的要求，真实、完整地反映了本慈善会的财务状况、业务活动情况和现金流量。

四、主要会计政策

1、会计制度

本慈善会执行中华人民共和国财政部颁发的《民间非营利组织会计制度》及其补充规定。

2、会计期间

本慈善会以 1 月 1 日起 12 月 31 日止为一个会计年度。

3、记账本位币

本慈善会以人民币为记账本位币。

4、记账基础和计价原则

本慈善会会计核算以权责发生制为记账基础，资产以历史成本为计价原则。

5、外币业务核算方法

本慈善会会计年度内涉及的外币经营业务，按业务实际发生日（当月 1 日）市场汇价（中间价）折合为人民币记账，月（年）末对货币性项目按月（年）末的市场汇率进行调整，由此产生的汇兑损益，按用途及性质计入当期财务费用或予以资本化。

6、短期投资核算方法

短期投资指本基金会持有的能够随时变现并且持有时间不准备超过一年（含一年）的投资，包括股票、债券投资等。

短期投资在取得时按照投资成本计量。

处置短期投资时，应将实际取得的价款与短期投资账面价值的差额确认为当期投资损益。

7、固定资产计价及其折旧方法

固定资产是指为行政管理、提供服务、生产商品或者出租目的而持有的，预计使用年限超过 1 年，且单位价值较高的资产。

(1) 固定资产按取得时实际成本计价。

(2) 固定资产折旧采用年限平均法计算。

年限平均法（直线法）按固定资产的原值和估计使用年限扣除残值率（原值的 5% 以内）确定其折旧率，年分类折旧率如下：

资产类别	使用年限	残值率	年折旧率
运输设备	5 年	5%	19%
办公设备	5 年	5%	19%

(3) 不计提折旧的固定资产

用于展览、教育或研究等目的的历史文物、艺术品以及其他具有文化或者历史价值并作为长期或者永久保存的典藏等，作为固定资产核算，不必计提折旧。

8、限定性净资产、非限定性净资产确认原则

资产或资产所产生的经济利益（如资产的投资利益和利息等）的使用受到资产提供者或者国家有关法律、行政法规所设置的时间限定或（和）用途限定，则由此形成的净资产为限

定性净资产；除此之外的其他净资产，为非限定性净资产。

9、收入确认原则

收入是指民间非营利组织开展业务活动取得的、导致本期净资产增加的经济利益或者服务潜力的流入。收入应当按照其来源分为捐赠收入、政府补助收入、提供服务收入、投资收益、商品销售收入和其他收入等。

本慈善会按以下规定确认收入实现，并按已实现的收入记账，计入当期损益。

慈善会在确认收入时，应当区分交换交易所形成的收入和非交换交易所形成的收入。

销售商品，已将商品所有权上的主要风险和报酬转换给购货方；既没有保留通常与所有权相联系的继续管理权，也没有对已售出的商品实施控制；与交易相关的经济利益能够流入；相关收入和成本能够可靠地计量时确认收入。

提供劳务，在同一会计年度内开始并完成的劳务，应当在完成劳务时确认收入；如果劳务的开始和完成分属不同的会计年度，可以按照完工进度完成的工作量确认收入。

让渡资产使用权，与交易相关的经济利益能够流入；收入的金额能够可靠地计量。

无条件的捐赠或政府补助，在收到时确认收入；附条件的捐赠或政府补助，在取得捐赠资产或政府补助资产控制权时确认收入；但当慈善会存在需要偿还全部或部分捐赠资产或者相应金额的现时义务时，应当根据需偿还的金额确认一项负债和费用。

接受捐赠的非货币性资产，应当以其公允价值计算。捐赠方在向慈善会捐赠时，应当提供注明捐赠非货币性资产公允价值的证明，如果不能提供上述证明，不得向其开具公益性捐赠票据或者《非税收入一般缴款书》收据，不得确认为捐赠收入。

五、财务报表主要项目注释

1、货币资金

货币资金种类	币种	年末账面余额	年初账面余额
现金	人民币	374.54	13,018.50
银行存款	人民币	5,899,909.57	5,872,094.28
合计		<u>5,900,284.11</u>	<u>5,885,112.78</u>

2、应收款项

(1) 应收款项按账龄分析列示如下:

账龄	年末账面余额		年初账面余额	
	金额	比例(%)	金额	比例(%)
1年以内	51,697.65	100.00	0.00	0.00
合计	<u>51,697.65</u>	<u>100.00</u>	<u>0.00</u>	<u>0.00</u>

(2) 年末应收款项明细列示:

单位名称	账面余额	性质或内容
无锡灵山慈善基金会癌友100天生命重建	49,524.45	捐赠
特困母亲关怀	2,173.20	捐赠
合计	<u>51,697.65</u>	

3、待摊费用

明细	年末账面余额		年初账面余额	
	金额	比例(%)	金额	比例(%)
商标	0.00	0.00	5,500.00	100.00
合计	<u>0.00</u>	<u>0.00</u>	<u>5,500.00</u>	<u>100.00</u>

4、固定资产、累计折旧

(1) 固定资产类别如下:

项 目	年初账面余额	本期增加额	本期减少额	年末账面余额
一、固定资产原价合计	<u>98,077.00</u>	<u>15,100.00</u>	<u>8,990.00</u>	<u>104,187.00</u>
其中: 运输设备	80,000.00			80,000.00
办公设备	18,077.00	15,100.00	8,990.00	24,187.00
二、累计折旧合计	<u>57,616.75</u>	<u>18,298.85</u>	<u>8,540.50</u>	<u>67,375.10</u>
其中: 运输设备	49,400.05	15,200.04		64,600.09
办公设备	8,216.70	3,098.81	8,540.50	2,775.01
三、固定资产净值合计	<u>40,460.25</u>			<u>36,811.90</u>
其中: 运输设备	30,599.95			15,399.91

办公设备	9,860.30	21,411.99
------	----------	-----------

(2) 固定资产用途如下:

用途	年末账面余额			年初账面余额		
	原价	累计折旧	账面价值	原价	累计折旧	账面价值
自用	104,187.00	67,375.10	36,811.90	98,077.00	57,616.75	40,460.25
合计	<u>104,187.00</u>	<u>67,375.10</u>	<u>36,811.90</u>	<u>98,077.00</u>	<u>57,616.75</u>	<u>40,460.25</u>

5、应付款项

(1) 应付款项按账龄分析列示如下:

账龄	年末账面余额		年初账面余额	
	金额	比例(%)	金额	比例(%)
1年以内			1,400.00	43.85
1-2年	1,400.00	43.85	1,793.00	56.15
2-3年	1,793.00	56.15		
合计	<u>3,193.00</u>	<u>100.00</u>	<u>3,193.00</u>	<u>100.00</u>

(2) 年末应付款项明细列示:

单位名称	账面余额	性质或内容
厦门牛太郎餐饮管理有限公司	1,400.00	爱心箱押金
同心图书馆	1,793.00	借书证押金
合计	<u>3,193.00</u>	

6、净资产

项目	年初账面余额	本年增加	本年减少	年末账面余额
1、限定性净资产	-288,493.24	1,598,315.86	1,953,859.65	-644,037.03
2、非限定性净资产	6,216,373.27	562,702.91	149,438.49	6,629,637.69
合计	<u>5,927,880.03</u>	<u>2,161,018.77</u>	<u>2,103,298.14</u>	<u>5,985,600.66</u>

7、捐赠收入

项目	本年发生额		
	限定性	非限定性	小计
捐赠收入	1,598,315.86	133,488.95	1,731,804.81
合计	<u>1,598,315.86</u>	<u>133,488.95</u>	<u>1,731,804.81</u>

8、会费收入

项目	本年发生额
会费收入	359,980.00
合计	<u>359,980.00</u>

9、其他收入

项目	本年发生额
利息收入	69,233.96
合计	<u>69,233.96</u>

10、业务活动成本(限定性支出)

项目	本年发生额
助学	739,642.44
癌友关怀	300,861.60
同心儿童院	160,024.00
同心图书馆	135,657.43
会员义工活动费用	133,892.34
外来工服务	92,472.82
父母学堂	69,015.13
长者关怀	63,600.00
长汀同心学校	59,450.00
急难救助	54,130.00
幼儿园	49,730.40
流动家长会	43,123.19
义工中心	40,000.00
高山阅读	10,284.30
一中薪火相传	1,976.00
合计	<u>1,953,859.65</u>

11、管理费用(非限定性)

项目	本年发生额
1. 工作人员工资福利支出	90,023.35
2. 行政管理事务物品耗费和服务开支	13,293.02
3. 行政管理事务所用资产折旧(摊销)及运行维护费用	21,246.39
其中: 折旧费	18,298.85
税金	2,947.54
合 计	<u>124,562.76</u>

12、筹资费用(非限定性)

项目	本年发生额
工资社保公积金	11,920.28
宣传广告费	6,625.00
差旅费	3,071.00
车辆使用费	2,123.45
财务费用	1,136.00
合 计	<u>24,875.73</u>

六、主要人员工资情况(不包含临时用工劳务费)

姓 名	本年工资总额
郭小捷	58,135.00
朱雅真	56,031.89
叶玉配	55,735.83
郭金枝	38,580.21
刘永火	34,164.00
陈小燕	33,965.85
赖 强	33,165.20
蔡丹华	29,392.91
蒋艳彬	29,373.12
合 计	<u>368,544.01</u>

七、固定资产清查明细表

名称	来源	时间	单位	数量	单价	金额	用途
丰田车	捐赠	2014年09月	辆	1	80,000.00	80,000.00	自用
空调	自购	2017年06月	台	1	4,387.00	4,387.00	自用
空调	自购	2017年07月	台	1	4,700.00	4,700.00	自用
空调	自购	2018年10月	台	1	8,200.00	8,200.00	自用
办公家具	自购	2018年12月	套	1	6,900.00	6,900.00	自用
合计					104,187.00	104,187.00	

八、其他事项

本慈善会所有税金以税务机关核定为准。

证书序号: 0001956

说明

- 1、《会计师事务所执业证书》是证明持有人经财政部门依法审批, 准予执行注册会计师法定业务的凭证。
- 2、《会计师事务所执业证书》记载事项发生变动的, 应当向财政部门申请换发。
- 3、《会计师事务所执业证书》不得伪造、涂改、出租、出借、转让。

4、会计师事务所注销的, 应当向财政部门交回《会计师事务所执业证书》。

批复印件与原件效力等同
取作《会计师事务所执业证书》
厦门和裕会计师事务所有限公司

发证机关:

福建省财政厅

二〇〇〇年一月十二日

中华人民共和国财政部制

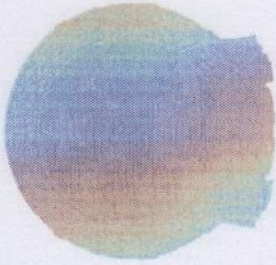

会计师事务所

执业证书



名称: 厦门和裕会计师事务所有限公司

首席合伙人: 卢维君

主任会计师:

经营场所: 厦门市思明区莲前西路2号第33层G座之一

组织形式: 有限责任

执业证书编号: 35020024

批准执业文号: 闽财会协(2000)018号

批准执业日期: 2000年1月12日



营业执照

(副本)

统一社会信用代码 91350200705433279T

名称	厦门和裕会计师事务所有限公司
类型	法人商事主体【有限责任公司(自然人投资或控股)】
住所	厦门市思明区莲前西路2号第33层G座之一
法定代表人	卢维君
注册资本	伍拾万元整
成立日期	2000年03月03日
营业期限	自2000年03月03日至2020年03月02日
经营范围	

商事主体的经营范围、经营场所、投资人信息、年报信息和监管信息等请至厦门市商事主体登记及信用信息公示平台(网址: www.xiamencredit.gov.cn)查询。经营范围中涉及许可审批经营项目的,应在取得有关部门的许可后方可经营。

复印件在取得原件一致
 仅作 报告书附件
 厦门和裕会计师事务所有限公司

业务印章



登记机关



2017 年 12 月 01 日